Тираж - 15 000 | ОБЩЕРОССИЙСКАЯ ГАЗЕТА | №05 (221), 31 мая 2016 г.

Екклесиаст

12+

www.ekklesiast.ru

Ему подали книгу пророка Исаии; и Он, раскрыв книгу, нашел место, где было написано: “Дух Господень на Мне; ибо Он помазал Меня благовествовать нищим и послал Меня исцелять сокрушенных сердцем, проповедовать пленным освобождение, слепым прозрение, отпустить измученных на свободу, проповедовать лето Господне благоприятное”.

Евангелие от Луки 4:17

Цитата Номера

«Если любите Меня, соблюдите Мои заповеди.

И Я умолю Отца, и даст вам другого Утешителя, да пребудет с вами вовек, Духа истины, Которого мир не может принять, потому что не видит Его и не знает Его; а вы знаете Его, ибо Он с вами пребывает и в вас будет.

Не оставлю вас сиротами; приду к вам. Еще немного, и мир уже не увидит Меня; а вы увидите Меня, ибо Я живу, и вы будете жить»

Иоанна 14: 15-19

В ЭТОМ НОМЕРЕ:

Стр. 2 19 июня – праздник Троицы (Пятидесятницы). Проповедь епископа Андрея Дириенко.

Стр. 3 «Невозможно насильственными или репрессивными мерами насаждать духовно-нравственные ценности, это происходит только через личный пример людей, живущих в соответствии с учением Церкви», - утверждали на прошедшем Совете по взаимодействию с религиозными объединениями при Президенте РФ.

Стр. 4 Жить во временной жизни с вечными приоритетами – вот кредо по-настоящему верующего человека. Под этим девизом прошел День донора в «Церкви Божьей» города Ярославля.

Стр. 5 «Живи, молись, путешествуй и побеждай», - призыв восемнадцатилетней Александры Клиницкой.

Стр. 7 Участница Евровидения из Австралии служит в пятидесятнической церкви. Дами Им является обладательницей поистине ангельского голоса, но ее пастор считает, что за ее успехом петь стоит Святой Дух.

1 июня – День защиты детей

Наше самое большое богатство – дети. Милые, доверчивые, озорные и любознательные. Они преображают нашу жизнь, наполняют ее счастьем, радостью и смыслом. Дети возвращают нас в собственное детство и позволяют пережить его заново. Их доверие нам – абсолютно. Их любовь к нам – безгранична. Их души - нежны, их сердца - ранимы. Они приглашают нас в свой удивительный и неповторимый мир. Дети – это нас шанс. Они дают нам не забыть, что самое главное в нашей жизни – семья, любовь, мир и счастье, то, что доступно каждому. Берегите ваших детей!

Совет ХМКК определил день молитвы за Россию и проведет публичные чтения Библии

20 мая 2016 года в Москве в Отделе внешних церковных связей Московского Патриархата, состоялось заседание Совета Церквей-учредителей Христианского межконфессионального консультативного комитета (ХМКК). Одним из участников встречи был начальствующий епископ РОСХВЕ Сергей Ряховский.

Вели встречу сопредседатели ХМКК: председатель Отдела внешних церковных связей митрополит Волоколамский Иларион, ординарий Архиепархии Божией Матери в Москве архиепископ Павел Пецци и руководитель Отдела внешних церковных связей Российского союза евангельских христиан-баптистов В. К. Власенко. В заседании также участвовали представители Церквей-учредителей и членов ХМКК, а также сотрудники Отдела внешних церковных связей Московского Патриархата.

Приветствуя собравшихся, митрополит Волоколамский Иларион подчеркнул, что Христианский межконфессиональный консультативный комитет является уникальной платформой для сотрудничества между христианскими конфессиями на пространстве бывшего Советского Союза, позволяющей им координировать позиции по наиболее актуальным проблемам, одной из которых является необходимость отстаивания традиционных нравственных ценностей.

В ходе заседания обсуждались вопросы, связанные с празднованием 140-летия синодального перевода Библии на русский язык, подготовкой V пленума ХМКК и реализацией других проектов в рамках деятельности Комитета. По окончании заседания начальствующий епископ Российского объединенного Союза христиан веры евангельской (пятидесятников), член Общественной палаты РФ епископ Сергей Ряховский в своем комментарии оценил встречу как конструктивную, особенно отметив важную роль митрополита Илариона как инициатора и вдохновителя межконфессионального диалога. Также глава РОСХВЕ сказал следующее:

«Хотел бы отметить, что обсуждались различные варианты по усовершенствованию работы ХМКК, которые будут, с одной стороны, способствовать внутри христианскому конфессиональному согласию, а с другой будут направлены во вне, чтобы голос христиан России громко звучал в общественном и медийном пространстве.

Мы договорились об обновлении ряда документов, регламентирующих деятельность Комитета, будет усилен Совет ХМКК и увеличено число членов ХМКК. Важное место отводится и развитию взаимоотношений между конфессиями на всем постсоветском пространстве, это то поле, которое остается для ХМКК принципиальным и очень важным. Помимо этого, обсуждая дальнейшую стратегию развития ХМКК, мы увидели необходимость провести ряд совместных мероприятий помимо наших пленарных заседаний.

Во-первых, это единый день молитвы за Россию. Так как по ряду причин не все конфессии могут молиться друг с другом, то было решено, что 4 ноября в день народного единства во всех церквях и храмах пройдут специальные молитвенные служения о благословении России. Это важное событие, которое, можно сказать, объединит духовно конфессии.

Во-вторых, нельзя было пройти мимо того, что в этом году отмечается 140-летие перевода Библии. Отдельные конфессии уже проводят различные мероприятия, концерты и конференции по этому вопросу, но пока не получилось провести что-то общее. Кстати, один из моих коллег по Общественной палате РФ Николай Дроздов является праправнуком митрополита Московского Филарета (Дроздова), который завершил издание Синодального перевода Библии. Надеюсь, что он примет участие в одном из планируемых мероприятий. Так вот, мы договорились о специальном дне публичного чтения Евангелия, когда на радио, на телевидении, в публичных местах представители разных конфессий, общественные деятели, артисты и депутаты будут читать фрагменты Священного Писания. Вопрос сейчас находится в проработке, и я очень рад, что практически все участники встречи поддержали это предложение».

Пресс-служба РОСХВЕ с использованием материалов ОВЦС

Апостольский вопрос

Жажда спасения, прощения и стремление к праведности сокрыты глубоко в душе человека, осознаем мы это или нет. Это духовные потребности человека. Всемогущий Бог услышал этот душевный вопль и ответил на него с Небес. На мольбу о прощении и спасении Он послал в мир Своего единственного Сына умереть за грехи наши на Голгофском кресте. В ознаменование этого события мы празднуем Пасху. Для нас это – дар Божий во спасение, он доступен каждому, кто честно признает свою греховность, кается и принимает Иисус Христа верою как своего Господа и Спасителя.

Но Бог услышал и другой вопль – о потребности в праведности и добродетели, чтобы обрести духовную силу в победе над искушениями, обстоятельствами и атаками врага душ человеческих. И Он ответил на это в Пятидесятницу, день, который сегодня в христианской традиции принято праздновать как праздник Троицы.

«**И, собрав их, Он повелел им: не отлучайтесь из Иерусалима, но ждите обещанного от Отца, о чем вы слышали от Меня, ибо Иоанн крестил водою, а вы, через несколько дней после сего, будете крещены Духом Святым... но вы примете силу, когда сойдет на вас Дух Святой; и будете Мне свидетелями в Иерусалиме и во всей Иудее и Самарии и даже до края земли**» *(Деяния 1:4,5,8)*.

В этот день к величайшему дару прощения Бог присоединяет не менее великий дар Святого Духа. Это источник силы, помогающей преодолеть нашу плотскую немощь, которая пытается овладевать нами. Он дает нам силу на самом деле быть наполненными христианской добродетелью, а также дает доступ к сверхъестественным дарам и силе Божьей.

Если мы хотим одержать в жизни духовную победу, то нам необходимы эти дары.

К сожалению, часто христиане из-за своего невежества пренебрегают силою Святого Духа, из-за чего превращают свою жизнь в довольно жалкое существование, что не добавляет «рекламы» христианству. Поэтому важно знать о потрясающей, преображающей, обновляющей силе Святого Духа, которая доступна только тем, кто верует в Иисуса Христа.

В конце Своего земного служения Иисус начал готовить учеников к Своему исходу. Он видел их смятение, переживания и страхи и утешал их, указывая на обетование о ниспослании Святого Духа.

«**А теперь иду к Пославшему Меня, и никто из вас не спрашивает Меня: куда идешь? Но от того, что Я сказал вам это, печалью исполнилось сердце ваше. Но Я истину говорю вам: лучше для вас, чтобы Я пошел; ибо, если Я не пойду, Утешитель не придет к вам; а если пойду, то пошлю Его к вам**» *(Евангелие от Иоанна 16:5-7)*.

В истории человечества мы видим множество вождей, великих лидеров, философов, идеологов, религиозных лидеров, но никто из них не мог обещать своими последователям, что они их никогда не покинут.

«**Если любите Меня, соблюдите Мои заповеди. И Я умолю Отца, и даст вам другого Утешителя, да пребудет с вами вовек, Духа истины, Которого мир не может принять, потому что не видит Его и не знает Его; а вы знаете Его, ибо Он с вами пребывает и в вас будет. Не оставлю вас сиротами; приду к вам. Еще немного, и мир уже не увидит Меня; а вы увидите Меня, ибо Я живу, и вы будете жить**» (Евангелие от Иоанна 14:15-19).

Прощаясь со Своими учениками, Иисус дает им повеление молиться и ожидать пришествие Святого Духа. И через пятьдесят дней после Его славного воскресения это обетование исполнилось.

Епископ Андрей Дириенко

Что это был за день! Нам с нашей чрезмерной практичностью, приземленностью, научной ментальностью трудно представить себе чудесные события того дня.

«**При наступлении дня Пятидесятницы все они были единодушно вместе. И внезапно сделался шум с неба, как бы от несущегося сильного ветра, и наполнил весь дом, где они находились. И явились им разделяющиеся языки, как бы огненные, и почили по одному на каждом из них. И исполнились все Духа Святого, и начали говорить на иных языках, как Дух давал им провещевать**» *(Деяния 2:1-4)*.

Так пришел к ним Тот, Кого Иисус повелел им ожидать. И исполнились слова Христа: «**Итак, если вы, будучи злы, умеете даяния благие давать детям вашим, тем более Отец Небесный даст Духа Святого просящим у Него**» *(Евангелие от Луки 11:13)*. Иисус утверждает, что подобно тому, как дети нуждаются в нашей помощи, заботе и защите, так каждый верующий в Иисуса Христа нуждается в Духе Святом. Маленькая группка перепуганных, смущенных последователей Христа вдруг превратилась в ярких и смелых апостолов, которые ценой своей жизни несли Евангельскую весть о Спасителе по всему миру, невзирая на все преграды, гонения, угрозы и проблемы.

В ту славную Пятидесятницу апостол Петр произнес свою потрясающую проповедь, состоящую из трех пунктов:

«**Петр же сказал им:** (во-первых) **покайтесь, и** (во-вторых) **да крестится каждый из вас во имя Иисуса Христа для прощения грехов; и (в-третьих) получите дар Святого Духа. Ибо вам принадлежит обетование и детям вашим и всем дальним, кого ни призовет Господь Бог наш**» *(Деяния 2:38,39)*.

Христиане ранней Церкви – мужчины, женщины, молодежь, дети – с первых шагов своей христианской жизни познавали реальность Святого Духа, Его силы, приносящие им полное преображение, принося ответы на их молитвы и совершая великие чудеса в ответ на их веру. Они реально познавали слова Иисуса Христа, что Дух Святой с ними пребывает и в них будет.

Мы не меньше нуждаемся в Духе Святом, чем верующие во времена апостолов. До тех пор, пока мы пребываем в неведении о Нем, мы не можем жить полноценной христианской жизнью, за которую Иисус Христос заплатил такую высокую цену.

В книге Деяния святых апостолов ученики Христа всегда задавали верующим очень важный вопрос. «**Во время пребывания Аполлоса в Коринфе Павел, пройдя верхние страны, прибыл в Ефес и, найдя там некоторых учеников, сказал им: приняли ли вы Святого Духа, уверовав? Они же сказали ему: мы даже и не слыхали, есть ли Дух Святой**» *(Деяния 19:1,2)*.

В разные времена христиане больше посвящали времени различным спорам о традициях, доктринах и преданиях. Но почему-то забывали апостольский вопрос: «Приняли ли вы Духа Святого, уверовав?» Не это ли явилось причиной слабости, духовных падений, заблуждений и ересей? Каким-то образом апостол Павел почувствовал, что верующие в Эфесе не крещены Духом Святым. Может быть, он заметил их слабость, увидел их сломленный дух, апатию и страхи. Узнав о Святом Духе, верующие в Эфесе открыли свои сердца для Него.

«**Услышав это, они крестились во имя Господа Иисуса, и, когда Павел возложил на них руки, нисшел на них Дух Святой, и они стали говорить иными языками и пророчествовать**» *(Деяния 19:5,6)*.

В итоге в Эфесе поднялась сильная многотысячная апостольская церковь, которая стала матерью для многих церквей Малой Азии и повлияла на историю христианства в Европе.

Согласно Священному Писанию именно в день Пятидесятницы, который мы празднуем как праздник Троицы, была рождена христианская Церковь. Все, что было потом, - это распространение ее во все народы по всей земле. Благодаря проповеди о Христе люди обретали веру, прощение грехов и спасение. А через крещение Духом Святым они получали силу, входили в свое призвание, переживали Божьи чудеса и своей полноценной христианской жизнью прославляли своего Спасителя и Творца.

Епископ
Андрей Дириенко

Самая важная молитва

Есть ли в Вашем сердце искреннее желание познать Бога?

Бог говорит: **«...всякий, кто призовет имя Господне, спасется»** (Римлянам 10:13).

Готовы ли Вы сейчас призвать имя Господне и, совершив молитву, принять Иисуса Христа своим Господом и Спасителем? Это можно сделать посредством предлагаемой молитвы:

Признание собственной греховности: **Я согласен с Тобою, Боже, что согрешил против Тебя. Смиренно прошу Твоего прощения. Каюсь в том, что прежде шел неверными путями.**

Вера в то, что Христос умер за Вас: **Я верую, что Христос принял смерть ради меня и воскрес из мертвых для моего оправдания. Я знаю, что смертью Своею Он искупил все мои грехи.**

Упование на Него: **Верю в дела Христовы, обращаюсь к Нему как к своему Господу и Спасителю и принимаю дар вечной жизни, обетованный Тобою! Прошу Тебя, мой небесный Отец, войди в мою жизнь и прими меня как чадо Свое, чтобы я стал тем, кем Ты хочешь меня видеть.**

Благодарность Ему: **Благодарю Тебя за любовь ко мне, спасение моей души и новую жизнь, обретенную мною во Христе Иисусе. Аминь.**

Если Вы помолились, предлагаем Вам следующее место из Писания, подтверждающее, что Вы стали чадом Божьим и обрели вечную жизнь:

«Свидетельство сие состоит в том, что Бог даровал нам жизнь вечную, и сия жизнь в Сыне Его. Имеющий Сына (Божия) имеет жизнь; не имеющий Сына Божия не имеет жизни. Сие написал я вам, верующим во имя Сына Божия, дабы вы знали, что вы, веруя в Сына Божия, имеете жизнь вечную» *(1 Иоанна 5:11-13)*.

Газета “Екклесиаст” учреждена Централизованной религиозной организацией Российской Церкви христиан веры евангельской по Ярославской области. Газета зарегистрирована в Федеральной службе по надзору за соблюдением законодательства в сфере массовых коммуникаций и охране культурного наследия 31 марта 2006 г. Св-во о регистрации ПИ № ФС77-23908. № 05 (221), 31 мая 2016 г. Отпечатано в ООО “Полиграфия”, г. Ярославль, ул. Республиканская, 61. Цена свободная.

Заказ № 18654. Тираж 15000. Главный редактор Ю. А. Олейникова, редактор И. Ю. Манкина, технический редактор А. Н. Кочешков. Присланные в редакцию рукописи не рецензируются и обратно не возвращаются.

Перепечатка материалов, опубликованных в газете, допускается только в некоммерческих целях с обязательной ссылкой на источник и автора.

Подписано в печать по графику 31.05.2016 г. в 11.00, фактически 31.05.2016 г. в 11.00
Адрес издателя: 150008, г. Ярославль, пр. Машиностроителей, 83.
Адрес редакции: 150008, г. Ярославль, пр. Машиностроителей, 83
Для писем: 150014, Ярославль, а/я 69.
Тел./факс: (4852) 72-84-78.
E-mail: mail@ekklesiast. ru
Http://www.ekklesiast.ru

Епископы РОСХВЕ поздравили ОВЦС с 70-летием

19 мая состоялись юбилейные торжества, посвященные 70-летию ОВЦС РПЦ МП. Предстоятель Русской Православной Церкви Святейший Патриарх Кирилл возглавил праздничную Божественную литургию в Троицком соборе Данилова монастыря, по окончании которой в конференц-зале гостиницы «Даниловская» состоялся торжественный прием.

Фактически юбилей одного из важнейших Синодальных учреждений Русской Православной Церкви отмечался в апреле, т. к. образован ОВЦС был решением Священного Синода Русской Православной Церкви 4 апреля 1946 года. Послевоенное развитие внешней деятельности Церкви потребовало создания специального органа для эффективной организации этой стороны церковной жизни. Патриарх Кирилл (тогда митрополит Смоленский и Калининградский) был пятым председателем в истории Отдела и возглавлял ОВЦС с 1989 по 2008 год до своего избрания на Патриарший престол.

Торжества по случаю юбилея прошли в четверг 19 мая. Поздравление от Президента Российской Федерации Владимира Путина зачитал руководитель Администрации Президента РФ, председатель Совета по взаимодействию с религиозными объединениями Президента РФ **Сергей Иванов**. С поздравлением от Государственной думы РФ выступил председатель Комитета Госдумы по делам общественных объединений и религиозных организаций **Ярослав Нилов**. Также свои поздравления направили главы традиционных религиозных конфессий России. К многочисленным поздравлениям присоединились участвовавшие в мероприятии по приглашению митрополита **Илариона** Начальствующий епископ Российского объединенного Союза христиан веры евангельской (пятидесятников) **Сергей Ряховский** и его первый заместитель епископ **Константин Бендас**.

В своем комментарии по окончании мероприятия глава РОСХВЕ особенно отметил последовательное развитие диалога между Русской Православной Церковью и другими конфессиями. «Очень ярко об этом свидетельствует встреча Патриарха с Папой Римским на Кубе, а также конструктивное сотрудничество с Евангелистской Ассоциацией Билли Грэма, - в частности, сказал епископ Сергей Ряховский, - внутри страны мы также видим работу Христианского межконфессионального консультативного комитета (ХМКК), ставший уже традиционным в Москве международный форум «Религия и Мир», где принимают участие представители всех традиционных религий. И роль ОВЦС, и его главы митрополита Илариона в этой работе сложно переоценить».

О важности плодотворного сотрудничества Русской Православной Церкви с другими конфессиями говорил в своей речи Патриарх Кирилл. Он отметил развитие диалога с остальным христианским миром, где РПЦ отстаивает не только свою церковную позицию, но и основы христианской нравственности. Предстоятель с удовлетворением отметил тот факт, что многие христиане на Западе разделяют ту же самую позицию по этическим вопросам, связанным с браком и семьей, которую имеет РПЦ.

В свою очередь, глава ОВЦС митрополит Волоколамский Иларион отметил, что Московский Патриархат открыт к взаимодействию с теми представителями консервативных групп протестантского мира, которые сохраняют верность евангельскому нравственному учению. К таким партнерам РПЦ, по словам иерарха, относятся многие протестантские конфессии в РФ и ближнем зарубежье, а также американская Евангелистская Ассоциация Билли Грэма, связи с которой активно развиваются в сферах защиты христиан образования и благотворительности. В качестве примера эффективности сотрудничества митрополит Иларион назвал оказание гуманитарной помощи беженцам с Украины весной и летом прошлого года. Глава ОВЦС особенно подчеркнул, что Русская Православная Церковь видит в общинах традиционных религий союзников в деле защиты общих нравственных ценностей: семьи и свободы вероисповедания.

«Выстраивая такой диалог, мы стремимся к углублению взаимопонимания и поддержанию мира в обществе», - заключил митрополит Иларион.

Пресс-служба РОСХВЕ

Роль религии в современном мире

Участники встречи

1 июня 2016 года в Москве в Президент-отеле состоялась научно-практическая конференция, организованная Российской ассоциацией защиты религиозной свободы (РАРС) при участии Совета по взаимодействию с религиозными объединениями при Президенте Российской Федерации на тему: «Роль религии в современном мире».

Приветствие Руководителя Администрации Президента Российской Федерации **Сергея Иванова** участникам форума огласил ответственный секретарь Совета по взаимодействию с религиозными объединениями при Президенте Российской Федерации **Сергей Мельников**. В нем, в частности, говорится: «Россия по праву считается одной из самых многонациональных стран мира, в которой проживают последователи всех традиционных религий и разных конфессий. Религиозные организации и объединения являются важной, неотъемлемой частью гражданского общества, активно участвуют в жизни страны. Неустанно совершенствуется их взаимодействие с государственными и общественными структурами, большое внимание уделяется благотворительным, образовательным, просветительским инициативам, воспитанию подрастающего поколения. В этой связи отмечу значимую, созидательную работу «Российской ассоциации защиты религиозной свободы», направленную на консолидацию усилий представителей всех традиционных религий России, защиту прав верующих, развитие межрелигиозного диалога, сбережение богатейших национально-культурных традиций народов России, многовекового отечественного духовного наследия. Такая многогранная, востребованная деятельность заслуживает искреннего уважения».

Уполномоченный МИД России по вопросам прав человека, демократии и верховенства права **Константин Долгов** в своем выступлении опасную тенденцию в мире с обеспечением религиозных прав и свобод и колоссальный миротворческий потенциал, которым обладают для защиты прав верующих религиозные организации Российской Федерации, и работу, которую они проводят в настоящее время по установлению мира и спасению верующих в зонах военных конфликтов, защите религиозных основ цивилизации.

Личный представитель действующего председателя ОБСЕ по вопросам борьбы с расизмом, ксенофобией и дискриминацией, в частности христиан и представителей других религий **Владислав Гриб** призвал участников конференции более активно использовать международные площадки по отставанию прав верующих в современном мире.

Председатель Совета РАРС **Александр Кудрявцев** особо отметил важность работы религиозных организаций страны по развитию законодательства о свободе совести за прошедший период, правоприменительную практику и состояние государственно-конфессиональных отношений в стране, социальное служение религиозных организаций.

Также от имени Комитета Государственной Думы Федерального Собрания Российской Федерации по делам общественных объединений и религиозных организаций свои пожелания участникам конференции направил председатель Комитета **Ярослав Нилов**, который особо отметил, что при совершенствовании государственно-конфессиональных отношений и развитии межрелигиозного диалога важно «слышать мнение квалифицированных религиоведов».

Специально к конференции начальствующий епископ Российского объединенного Союза христиан веры евангельской (пятидесятников), Член Общественной палаты РФ епископ **Сергей Ряховский** подготовил доклад, посвященный роли религиозных организаций в сохранении духовно-нравственных ценностей. Епископ подчеркнул в нем, что важно не столько сохранять эти ценности как таковые, сколько помогать молодым людям приходить к вере, находить Бога, тогда духовность и нравственность становятся востребованными. Невозможно насильственными или репрессивными мерами насаждать духовно-нравственные ценности, это происходит только через личный пример людей, живущих в соответствии с учением Церкви. Также глава РОСХВЕ отметил, как проявление духовности, уважительное отношение к другим религиозным традициям: «Глобальный мир уже не может существовать по примеру прежних исторических эпох, когда он был монорелигиозен». Полностью доклад начальствующего епископа РОСХВЕ будет опубликован в сборнике, который выйдет по итогам конференции. Также по итогам мероприятия будут выработаны рекомендации органам государственной власти всех уровней.

Справочно:

В конференции приняли участие члены Совета по взаимодействию с религиозными объединениями при Президенте Российской Федерации (**Д. Брауэр** - Архиепископ Евангелическо-лютеранской церкви России, **Езрас** - архиепископ, патриарший экзарх в России, глава Ново-Нахичеванской и Российской епархии Армянской Апостольской Церкви, **И. Ковалевский** - священник, генеральный секретарь Конференции католических епископов России, **Корнилий** - митрополит Московский и всея Руси Русской православной старообрядческой церкви, **С. Ряховский** - начальствующий епископ Российского объединенного союза христиан веры евангельской (пятидесятников), **И. Яблоков** - заведующий кафедрой философии религии и религиоведения философского факультета Московского государственного университета имени М. В. Ломоносова, **А. Игнатенко** - президент Фонда «Институт религии и политики», члены Общественной палаты Российской Федерации, **О. Гончаров** - пастор, Генеральный секретарь РАРС, первый заместитель председателя Евро-Азиатского дивизиона Генеральной конференции Церкви Христиан-Адвентистов седьмого Дня, **А. Щипков** - первый заместитель председателя Синодального отдела по взаимоотношениям Церкви с обществом и СМИ Русской православной церкви, члены Общественной палаты Российской Федерации: **И. Дискин** - председатель Комиссии по гармонизации межнациональных и межрелигиозных отношений; **А. Бальжиров - Санжай лама**, постоянный представитель Буддийской традиционной сангхи России в Москве; члены Российской ассоциации защиты религиозной свободы, а также ученые, религиоведы, представители органов государственной власти, Генпрокуратуры Российской Федерации, религиозных и общественных организаций (**О. Ефимов** - ответственный секретарь Межфракционной депутатской группы Государственной думы ФС РФ в защиту христианских ценностей, **В. Зорин** - заместитель директора Института этнологии и антропологии РАН, член Совета при Президенте Российской Федерации по межнациональным отношениям, председатель Общественного совета Московского дома национальностей, **З. Коган** раввин, вице-президент Конгресса еврейских религиозных организаций и объединений в России, Раввин **Аарон Гуревич** - председатель отдела Федерации еврейских общин России по взаимодействию с Вооруженными Силами, МЧС, правоохранительными учреждениями и ветеранскими организациями, **К. Блаженов** - заместитель руководителя Департамента национальной политики, межрегиональных связей и туризма города Москвы, **В. Гамм** - вице-президент Евангелической Ассоциации Билли Грэма (США), и другие.

Пресс-служба РОСХВЕ с использованием материалов Совета по взаимодействию с религиозными объединениями при Президенте РФ.

Христианский долг

В «Церкви Божьей» города Ярославля прошел очередной День донора

Вот и наступил неюбилейный, но от этого не менее ожидаемый семнадцатый день донора в «Церкви Божьей» города Ярославля. Проведением сего мероприятия в церкви давно уже никого не удивить, скорее вызвало бы удивление его отсутствие. Дни донора здесь стали хорошей традицией, которая, будем надеяться, продолжится еще многие годы. Кому, как не христианам, заниматься подобными делами. Во-первых, людям верующим. Верующим в то, что в жизни каждого человека есть смысл, цель и высшая ценность. Поэтому каждого человека стоит спасать, даже если мы не знаем его или ее лично. Во-вторых, верующим в то, что наше личное призвание не в том, чтобы достичь в жизни максимального комфорта и продлить наслаждение им как можно дольше.

Жить во временной жизни с вечными приоритетами – вот кредо по-настоящему верующего человека. Отсюда и соответствующие поступки. В-третьих, и это исходит из первых двух, христиане – это одна из наиболее социально активных и ответственных частей населения, совсем не безразличная к тому, что происходит вокруг них. По этим и другим причинам процент доноров на душу христианского населения в насколько раз выше, чем в среднем по другим социальным группам населения.

29 мая день донора проходил, как и всегда, прямо в здании церкви, когда одни люди выходили с утреннего богослужения, а другие, приходили на дневное. У каждого была возможность и прославить Бога, и послужить людям. Ровно 80 человек смогли в этот раз сдать кровь, а это, ни много, ни мало, 36 литров крови.

Требования к здоровью донора в целом и к самочувствию в день сдачи крови становятся строже. «Не навреди» – важный принцип в медицине, поэтому безопасность, в том числе - для донора, прежде всего! По этой причине далеко не все желающие смогли поделиться своей кровью. Несколько десятков человек по разным причинам не были допущены в этот раз к донорскому креслу. Возможно, это хороший повод обратить внимание на состояние своего здоровья.

* * *

Максим Кичигин: Сдаю кровь уже больше пятнадцати лет. Приучила меня к этому церковь. Первый раз участвовал именно на Дне донора в церкви. Считаю для себя это доброй традицией: Бог говорит, чтобы мы помогали людям. Считаю, что это мой христианский долг.

* * *

Андрей Кузнецов: Сдаю кровь очень давно, даже не помню, когда начал сдавать. Делаю это для того, чтобы помочь людям, потому что очень много нуждающихся в донорской крови. Это нормальное, хорошее дело - помогать людям, поэтому я это делаю с превеликим удовольствием. Спасибо организаторам, которые все устраивают, и врачам, которые помогают донорам.

Мы, конечно, не знаем, и не можем знать имена тех людей, кому поможет отданная нами кровь, но желаем им всем скорейшего выздоровления и молимся за них. Да поможет всем им Бог! И огромное спасибо всем, кто принял участие в Дне донора!

Пастор Игорь Поляков,
почетный донор РФ

Яркая жизнь против серой обыденности

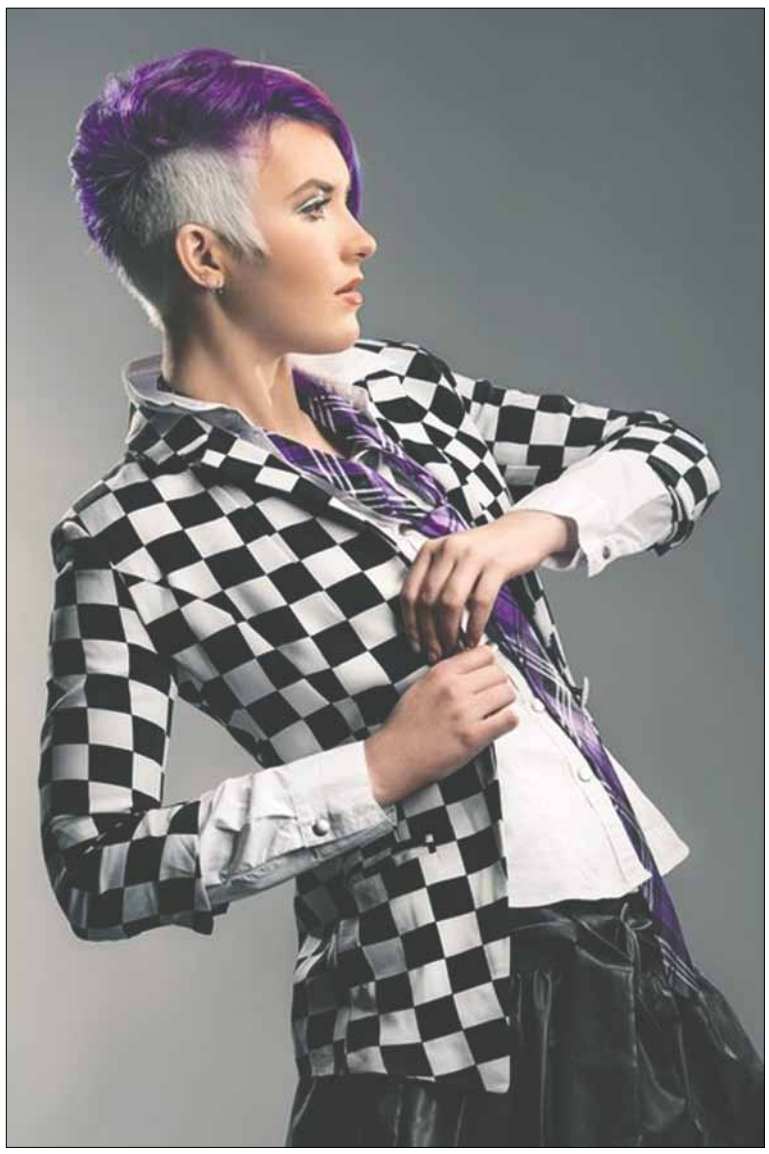

Александра Клиницкая

Я часто слышу, о том, что жизнь верующего человека скучна и неинтересна, что нужно отказаться от всего, что так привлекательно для молодежи. Якобы, если ты обратишься к Богу, то жизнь померкнет и потускнеет. Но это неправда, и моя история - тому пример.

Благодаря Богу и поддержке своих родителей я не просто побывала, но и служила во многих

С семьей в Португалии

странах, таких как Португалия, Испания, Грузия, Киргизия, Израиль, Швеция, Финляндия. Я встретилась с людьми разных национальностей и народностей, слушала разные языки и наречия, познакомилась с разными культурами, увидела природные, климатические особенности этих стран. Мне всего лишь 18 лет, и я уже получила огромное впечатление о богатстве, красоте и многообразии нашего мира. Уже поэтому мою жизнь нельзя назвать скучной, серой и однообразной. Я всегда мечтала много путешествовать, и Бог ответил на мои молитвы.

Мне очень повезло. Мои родители - верующие люди. Я с детства видела только любовь и уважение с их стороны. В нашем доме всегда царили мир, согласие и понимание. Мои папа и мама были примером для нас с братом, как надо любить Бога, друг друга и служить в церкви, то есть помогать людям. На мой взгляд, они очень успешные люди. И я всегда гордилась ими. Именно они своей верой в Иисуса Христа заложили основание моей жизни. Именно они показали мне, что жизнь с Богом – это яркое и увлекательное путешествие. И кто поверит в Него, тот совершит самый главный и сильный поступок в своей жизни.

С ранних лет я посещала церковь вместе с родителями, ходила на детское собрание. В церкви я тоже видела любовь к нам, детям. И это очень важно, потому что дети тонко чувствуют отношение к себе. По-моему, это формирует важное решение, будет ли повзрослевший ребенок посещать в дальнейшем церковь или нет.

Я слышала о том, что вера в Бога делает молодых людей невзрачными, унылыми и слабыми, но это тоже не так. Недавно я выкрасила волосы в фиолетово-красно-розовый цвета. Просто потому, что мне так понравилось. Я ходила на служение в нашу церковь, а и в Тихвинской церкви я даже проповедовала с такой прической. И никто не осудил меня. Наоборот, ко мне подходили и говорили, что такой и должна быть молодежь – необычной, непривычной и классной!

Вера в Бога помогает мне в учебе. Например, экзамены – это время огромного стресса. И молодые люди стараются найти опору в сверхъестественном, найти таким образом поддержку. Кто во что верит! Кто призывает халяву, кто носит амулеты, кто спит на тетрадках с лекциями. Становится понятно, что всем нужно чудо! Даже если ты хорошо подготовлен, может случиться что-то непредвиденное. Я всегда обращаюсь к Богу за помощью, молюсь о его благословении и благодати! И даже когда мой мозг не справляется с объемом информации, происходит что-то, что помогает мне быть на высоте! Иногда я даже не могу объяснить, что произошло, но определенно мне пришла помощь.

На чемпионате мира среди школ каратэ сетокан

Бог помогает мне и в спорте. Мой папа всегда был примером для меня, он любит спорт. Не так давно я стала заниматься каратэ. Раньше никогда бы не подумала о себе так. Какой-то неожиданный поворот в моей жизни! Как-то в разговоре с сенсеем я обмолвилась, что хотела бы участвовать в чемпионате мира. Мне казалось, что это не реально, что это просто мое желание. А через некоторое время я действительно участвовала в этом соревновании! И заняла там первое место! Конечно, я трудилась, тренировалась. Но победа все равно от Господа, я верю! В этой поездке было много чудес, в том числе и финансовых.

Я продолжаю тренироваться. Спорт остается важной частью моей жизни. Приняв решение перейти в другой вид единоборств, я обрела и личное счастье! Мой тренер стал для меня не просто удивительным другом, мы полюбили друг друга, и через несколько месяцев у нас свадьба. Сергей так же глубоко верующий человек, мы вместе планируем продолжить служить нашему любимому Господу Иисусу Христу, используя для этого наши спортивные таланты и достижения!

Благословение будущих молодоженов в церкви

Александра Клиницкая

Русская балалайка во Франции

В школьные годы я учила французский язык, и в моем сердце зародилась мечта побывать во Франции. Но в те далекие 80-е годы эта мечта казалась несбыточной. И вот теперь, когда я стала мамой большого семейства, она осуществилась! Произошло это благодаря моим детям. Хочу рассказать об этом и поделиться впечатлениями и эмоциями, полученными во время поездки.

Мои дети занимаются в школе искусств, где их учат не только игре на музыкальных инструментах, но и привлекают к активной концертной деятельности. Выступления проходили на разных площадках: в детских садах, в школах, в филармонии, в разных городах и даже за границей.

Хочу поделиться впечатлениями о последней поездке, которая состоялась по приглашению ассоциации русско-французской дружбы и общества Красного Креста.

Перед поездкой нас потрясла информация об основателе Красного Креста Жан Анри Дюнане. И это расширило наше познание о французских героях веры, помимо Жанны Д'арк и Жанны Гийон.

* * *

Анри Дюнан родился в 1828 году в Женеве, богатой семье. Когда ему исполнилось восемнадцать лет, он стал искренне верующим в Христа человеком. С тех пор каждое воскресенье он входил в мрачные железные ворота городской тюрьмы и посещал заключенных, рассказывая им о Спасителе. Для друзей-студентов он организовал еженедельные прогулки по горам, где главной темой разговора была необходимость спасении души.

Организаторские и дипломатические способности Дюнана были замечены в банке, где он работал, и его назначили представителем банка в Алжире. Вразрез со служебным положением Дюнан решил заняться собственным бизнесом. Это стоило ему потери должности, но, самое главное, его сердце стало охладевать по отношению к Богу. Дюнан построил мельницы, дома, насадил плантации, надеясь, что скоро получит необходимое разрешение на постройку водопровода. Однако ни дипломатические способности, ни сильные связи не смогли поторопить власти дать ему право на пользование водой. Дюнан был доведен до отчаяния. Ему оставался единственный путь: подать прошение императору Франции Наполеону III.

Шла война Франции и Австрии, и Дюнан отправился на поле боя в поисках штаб-квартиры Наполеона, но вместо этого нашел тяжело раненых солдат обеих армий. Дюнан пережил шок. В течение трех дней и ночей он жил среди этого кошмара, занимаясь организацией и руководством медицинской помощью. Он стал известен под именем «человека в белом», которого чтили чуть ли не как ангела. Имея помощниками всего несколько крестьян, он кормил людей и перевязывал их раны, пока, наконец не прибыли несколько врачей для организации полевого госпиталя.

Дюнан отправился искать императора. И вдруг его охватила сильная тревога. Он сел, взялся за перо и начал изливать свои воспоминания на бумагу. Его книга потрясла мир. Он подробно описал ужасы битвы вместе с ее последствиями и обратился с призывом к благотворительным организациям содействовать в оказании помощи раненым, оставаясь при этом нейтральными по отношению к конфликтующим сторонам. Поддержка из родной Женевы пришла немедленно. Примкнувшие к Дюнану отставной генерал выдающийся юрист и два врача образовали «Комитет пяти» для воплощения идеи в жизнь. Дюнан посетил несколько глав европейских государств, а затем председательствовал на первой международной конференции в Женеве, где был организован Красный Крест и принята Женевская конвенция. И вот, наконец, наступил день, когда Дюнан предстал перед императором Франции. Наполеон пообещал помочь ему с бизнесом, однако... не сделал абсолютно ничего.

Бизнес Дюнана рухнул. Он потерял все, даже состояние своей семьи. В Женеве банкротство рассматривалось, как самый наибольший позор, и поэтому Дюнану пришлось жить в Париже, а со-

трудники созданного им Международного Красного Креста были вынуждены лишить его руководящего поста. Дюнан пополнил ряды нищих. У него не было ни денег, ни друзей, и часто он был не в состоянии платить даже за самый простой ночлег. Он проводил долгие, тоскливые дни, бродя по холодным парижским улицам, преследуемый воспоминаниями прошлого и своим бедственным финансовым положением. Он оставил Бога юности и возложил свои надежды на богов этого мира. И тогда, отвергнутый миром и забытый всеми, Дюнан, наконец, снова обратил свои надежды к тому Другу, который однажды сказал: «Не оставлю тебя, и не покину тебя». Он возвратился к своему Господу и Спасителю с мольбой о прощении и обновлении чувства духовной жизни и мира. Он возложил грехи своей жизни на крест Голгофы и всем сердцем поверил, что Спаситель понес на Себе его вину и наказание.

Дюнан молился словами царя Давида, записанными в Псалме 24: «**Грехов юности моей и преступлений моих не вспоминай; по милости Твоей вспомни меня Ты, ради благости Твоей, Господи!**» И когда он заново отдал свою жизнь Христу, к нему вернулась радость веры. Блудный сын вернулся домой.

Дюнан был уже в преклонном возрасте, когда мир снова вспомнил о нем. Школьный директор из маленького городка в Швейцарских Альпах вдруг узнал, что этот милый почтенный старец с длинной белой бородой, проживающий в местном приюте, никто иной, как давно забытый основатель Красного Креста. Вскоре история о Дюнане стала новостью номер один во всем мире, и Дюнан стал первым лауреатом только, что утвержденной Нобелевской премии мира. Несомненно, возвращение из забвения и Нобелевская премия значили для Дюнана много, но все это было ничто в сравнении с тем, что он снова обрел Христа, и как награду - общение с Ним.

Анри Дюнан умер 30 декабря 1910г. Он завещал свое состояние, составленное из премий и наград, на благотворительные цели. А Нобелевскую премию мира - больнице для бедных города Гейдена, где он провел, больной и забытый всеми, 18 лет.

* * *

И вот мы во Франции. Волею судьбы, помимо благотворительных концертов для детей и студенческой молодежи, дети выступали в обществе Красного Креста и в протестантском пансионате для

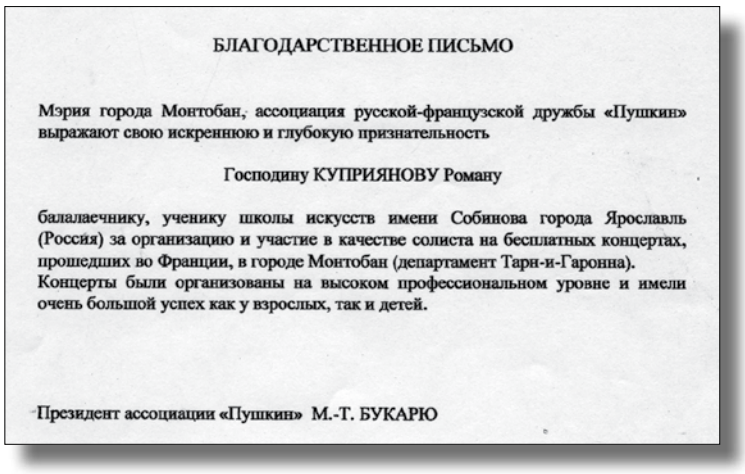

БЛАГОДАРСТВЕННОЕ ПИСЬМО

Мэрия города Монтобан, ассоциация русской-французской дружбы «Пушкин» выражают свою искреннюю и глубокую признательность

Господину КУПРИЯНОВУ Роману

балалаечнику, ученику школы искусств имени Собинова города Ярославль (Россия) за организацию и участие в качестве солиста на бесплатных концертах, прошедших во Франции, в городе Монтобан (департамент Тарн-и-Гаронна).
Концерты были организованы на высоком профессиональном уровне и имели очень большой успех как у взрослых, так и детей.

Президент ассоциации «Пушкин» М.-Т. БУКАРЮ

престарелых города Монтобана (Франция). Большую роль в организации концертных поездок играет наша соотечественница Александра Кишкурно-Лемесле, которая прилагает много усилий, чтобы знакомить французов с музыкой русских композиторов и поднимать интерес к русскому искусству и языку. Александра сама закончила музыкальную школу им. Л. В. Собинова в Ярославле и ярославское музыкальное училище, очень высоко ценит уровень обучения в этих учебных заведениях. Она, многие годы живя во Франции, не теряет связь с родиной, преподавателями и музыкантами, постоянно устраивая творческие поездки. В очередной концертной программе участвовали ученики музыкальной школы, музучилища и студенты различных музыкальных вузов г. Москвы. И моему сыну представилась такая возможность. Рома был самым младшим участником этого проекта, и его инструмент и игра вызывали у слушателей большой интерес, так как балалайка для французов - это открытие чего-то нового. В детских аудиториях многие хотели рассмотреть ее поближе, потрогать и даже поиграть. Поэтому Рома устраивал мастер-класс.

Очень впечатлило то, как бережно французы относятся к памятникам истории. По сути каждое здание, где мы выступали и даже жили – вековые памятники старины. Особенно впечатлили концерты в протестантском пансионате для престарелых. Само здание напоминает дворец или замок с прекрасным садом, а внутри здания - фонтаны и замечательная картинная галерея. Также имеется зал для духовных встреч с наличием Библии очень большого размера. Имеется зал для джазовой музыки и других мероприятий. Есть место для проведения спортивных мероприятий с прекрасными тренажерами. Все концерты прошли с большим успехом и вызывали большой интерес как у детей, так и у взрослых. Несмотря на большую насыщенную программу выступлений, наши дети были на большом эмоциональном подъеме и вдохновлены идеей сотрудничества, они нашли новых друзей из русскоязычной школы, которые организовали познавательные экскурсии по городу.

А недавно Рома получил благодарственные письма от директора пансионата для престарелых и от мэрии города Монтобан.

Я очень благодарна Господу за эту замечательную познавательную поездку, подарившую много впечатлений и новые знакомства.

Ирина Куприянова

Основы христианского мировоззрения

«Буду вникать во все дела Твои, размышлять о великих Твоих деяниях» *(Псалом 76:13)*

Глава 8. Часть 1.
Спасение и жизнь

Сотворение мира из небытия в бытие (весь процесс созидания неба и земли, сотворение человека, растительного и животного мира) Всемогущий Бог осуществил силой Своей благости и любви.

Во всех делах Своих Бог благ, ибо Он есть любовь.

Милость и любовь Господа вовеки вечные.

Благодеяния нашего Небесного Отца не имеют предела и границ: **«Вкусите и увидите, как благ Господь! Блажен человек, который уповает на Него»** *(Псалом 33:9)*.

Добрая воля (благая, угодная и совершенная – *Римлянам 12:2*), сила и разум Всемогущего Бога ясно проявляются в природе, во всем Его творении. Легко и просто увидеть Бога Творца, рассматривая Его творения, испытывая от их великолепия высшее чувственное и нравственное удовольствие: **«Ибо что можно знать о Боге, явно для них, потому что Бог явил им. Ибо невидимое Его, вечная сила и Божество от создания мира через рассматривание творений видимы, так что они безответны»** *(Римлянам 1:19, 20)*.

Жить без Бога в разуме – безумие (*Псалом 13:1; 52:2*).

А. С. Пушкин:

Не дай мне Бог сойти с ума,
Нет, лучше посох и сума.

Основоположник новых направлений в хирургии Н. И. Пирогов заметил, что он мог бы отрицать Бога, если бы сошел с ума.

Святая Книга Библия учит нас познавать Господа, не уповая при этом на мирские «откровения», но преобразуясь обновлением ума нашего (*Иоанна 17:17; Римлянам 12:2*).

Противник веры, в беседе с христианином упрекал его в беспринципности, поскольку христианин раньше не отличался посвященностью Господу, но позже изменил свое мировоззрение. Христианин ответил просто и убедительно: «Не меняется только Высшая Мудрость и низшая глупость».

Примитивизм мышления, глупость и безумие человека проявляются, когда он заявляет о своем притязании на истину в последней инстанции, отвергая очевидность сотворения мира: **«Ибо открывается гнев Божий с неба на всякое нечестие и неправду человеков, подавляющих истину неправдою»** *(Римлянам 1:18)*.

Здравое мышление, основанное на библейском учении Спасителя нашего Бога, удаляет нас от сетей лукавого, способствуя успеху, победе там, где, казалось бы, нет пути: **«Помышления плотские суть смерть, а помышления духовные – жизнь и мир. Потому что плотские помышления суть вражда против Бога: ибо закону Божию не покоряются, да и не могут»** *(Римлянам 8:6, 7)*.

Божий служитель в одной из своих проповедей, раскрывая причины мирских заблуждений, сказал: «Вникайте в Книгу Притчей Соломоновых, если хотите быть мудрым». Совет его прост и точен, ибо уста праведника – один из источников мудрости и познания истины (*Ефесянам 1:17*).

Благодеяния Господа могут выражаться в физических (временных) или духовных (вечных) благословениях. Примерами временных благословений могут служить: процветание, долголетие, прочные семейные отношения, дети (*Исход 20:12; Второзаконие 8:7-10; Псалом 126:3-5; 1 Петра 3:1-15*). Дети – это чудо великое, цветы нашей жизни (*Марка 10:7-16*).

Примерами духовных (вечных) благословений Господа служат: спасение, прощение, усыновление, прославление и многие другие (*Иоанна 3:16; Колоссянам 1:14; Римлянам 8-15-17, 30; Откровение 21:7*).

Наш язык не способен передать великолепную особенность ни с чем несравнимого духовного состояния, когда Дух Божий Святой наполняет душу, сердце, ум христианина и он, приближенно говоря, физически ощущает жизнь с любовью к Богу и людям.

Любовь – самый совершенный дар Христа (*Матфея 5:43-48; 22:35-40; Римлянам 13:1-13*). Божья любовь – основа всех принципов христианской жизни, самое высокое свойство души христианина. Все благодеяния Господа пронизаны силой Его любви. Наш Отец Небесный, Авва Отче, даровал нам, детям Своим, прекрасное и чудесное свойство – любить свое Отечество (*Ефесянам 3:14, 15*), свою Родину, где по воле Всевышнего человек познал истину, выраженную в

Игорь Хлебников

Его Слове (*Бытие 31:13; 32:9; Числа 10:29, 30*). Патриотизм от Бога, Его благодарение (*Деяния 17:26*).

Благоволение Господа Бога не оставляет человека, который следует библейским заповедям: **«И сказал Господь Иакову: возвратись в землю отцов твоих и на родину твою и Я буду с тобою»** *(Бытие 31:3)*.

Соответственно, Божья любовь дарована нам и к представителям власти (законодательной, исполнительной, судебной, и «нет власти не от Господа»), ко всем людям, населяющим землю: **«И нарек Адам имя жене своей: Ева, ибо она стала матерью всех живущих»** *(Бытие 3:20)*.

Поскольку власть установлена Богом, то она призвана защищать интересы граждан от всяких проявлений зла, в том числе и от преступных посягательств. Поэтому всем, исполняющим закон Божий, следует подчиняться начальствующим, как слугам Господа, **«не только из страха наказания, но и по совести»** *(Римлянам 13:1-5)*.

Основания для благодарности и любви к представителям властных структур заключены в их исключительно ответственной и многотрудной деятельности. В абсолютном своем большинстве сотрудники различных государственных служб, исполняя свои обязанности, руководствуются побуждениями любви к своему Отечеству и к людям. Так, например, всем известны факты жертвенной любви военнослужащих и полицейских, ибо: **«Нет больше той любви, как если кто положит душу свою за друзей своих»** *(Иоанна 15:13)*. Благовестие Иисуса Христа: **«Вы – друзья Мои, если исполняете то, что Я заповедую вам»** *(Иоанна 15:14)*.

Каждый человек с момента зачатия уже получил от Господа дарения любви, мудрости, того или иного таланта, способности познавать и исполнять волю Господа.

Лишь по упорству своего сердца человек может совершать глупое противостояние воле Отца Небесного *(Исход 7:13, 14; Псалом 80:12, 13)*.

Послушание человека, умение во всем подчинять себя воле Бога – есть высокая нравственная сила, выраженная в способности любить любовью Господа и Спасителя Иисуса Христа, размышлять о высоком и вечном, отвергая вероотступничество, любое нечестие: **«Итак, если вы воскресли со Христом, то ищите горнего, где Христос сидит одесную Бога: О горнем помышляйте, а не о земном. Ибо вы умерли и жизнь ваша сокрыта со Христом в Боге»** *(Колоссянам 3:1-3)*.

Впервые в жизни, дожив до преклонного возраста, я увидел чудо. Реки воды живой текли из сердца и глаз девушки. И слезы ее значили много больше, чем слезы радости. Всего лишь три часа назад она не знала живого и истинного Бога, и вот, после молитвы покаяния, Дух Божий Святой открылся ее сердцу, душе и разуму. Бог всегда открывается тому, кто ищет встречи с Ним.

Девушка, одержав победу над темными силами, не только приблизилась к Богу, но и приобрела Его Отцовство, стала наследником всего, что Отец Небесный приготовил Своим детям *(1 Коринфянам 2:9; Откровение 21:7, 8)*.

Удивительно, но факт, в тот, теперь уже далекий период (с той поры прошло 22 года), являясь невеждой в вере, я ясно понимал духовное состояние девушки, точно знал причину, по которой из ее сердца текли реки воды живой (метафорически).

Лично я, можно сказать, духовно и физически, всем своим существом чувствовал умиротворение, спокойствие и необыкновенную сладостную любовь к Богу и всем людям.

Мне стало ясно: призыв к Господу, просьба о прощении (ибо все согрешили) освобождают человека от навязанной чужой воли и духовного порабощения *(Иоанна 8:32)*.

Позже, изучая Новый Завет, с великой благодарностью и любовью вновь принял я благовестие Господа, которое ранее познал на практике. Иисус Христос сказал: **«Кто верует в Меня, у того, как сказано в Писании, из чрева потекут реки воды живой»** *(Иоанна 7:38)*.

Покаяние, послушание воле Господа, страх Господень, молитва, почитание родителей – основные факторы, удаляющие человека от козней дьявола и мирских заблуждений: **«Не любите мира, ни того, что в мире: кто любит мир, в том нет любви Отчей»** *(1 Иоанна 2:15)*.

Мир не понимает тех, которые живут по заповедям Господа Бога своего: **«Ибо слово о кресте для погибающих юродство есть, а для нас, спасаемых, сила Божья»** *(1 Коринфянам 1:18)*.

Спасаемые – это все те, которые отрекаются от неправды мира сего, обращаются к Господу Богу своему с молитвой покаяния: **«Мы знаем, что всякий, рожденный от Бога, не грешит; но рожденный от Бога хранит себя; и лукавый не прикасается к нему. Мы знаем, что мы от Бога и что весь мир лежит во зле. Знаем также, что Сын Божий пришел и дал нам свет и разум, да познаем Бога истинного Сына Его Иисуса Христа. Сей есть истинный Бог и жизнь вечная.**

Дети! Храните себя от идолов. Аминь» *(1 Иоанна 5:18-21)*.

Самоправедность не спасает человека, потому что каким бы он ни казался праведным, на него распространяется власть князя мира сего (сатаны).

Все согрешили и лишены Славы Господа Бога.

Каждому человеку необходимо спасение, иначе говоря, искупление, точнее, блага освобождения от вины и греха.

Спаситель – имя Бога. Он характеризуется данным именем как Господь, предоставляющий спасение Своему народу *(Псалом 84:5; 105:21)*.

Спаситель Христос – Его служение спасает нас от греха и смерти, ибо плата за грех – смерть *(1 Коринфянам 6:20)*. Иисус Христос умер на кресте за грехи наши и воскрес из мертвых славою Отца *(Римлянам 4:25; 6:4)*.

Иисус Христос совершил примирение и очищение, Кровь Его омывает от всякого греха *(1 Иоанна 1:7; Откровение 1:5)*.

Спасителями могут быть люди, когда они возвеличены Богом для спасения от врагов наших, являются духовными служителями Господа *(Неемия 9:27; 1 Коринфянам 9:22)*: **«Пусть тот знает, что обративший грешника от ложного пути его спасает душу от смерти и покроет множество грехов»** *(Иакова 5:20)*.

Господь не оставляет без благодарения деяния духовных служителей Своих: **«И разумные будут сиять, как светила на тверди, и обратившие многих к правде – как звезды вовеки, навсегда»** *(Даниил 12:3)*.

Игорь Хлебников

Продолжение следует

Участница Евровидения из Австралии служит в пятидесятнической церкви

Дами Им является обладательницей поистине ангельского голоса, но ее пастор считает, что за ее успехом стоит Святой Дух.

Джозеф Хонг является пастором Церкви полного Евангелия в Брисбене более 20 лет. После переезда в Австралию в 1990-х Дами Им и ее семья стали членами этой пятидесятнической церкви, принадлежащей Ассамблее Божьей.

“Как только она приехала сюда из Южной Кореи, она вместе со всей семьей стала посещать нашу церковь”, – рассказал пастор Хун.

Сначала Им скрывала свои вокальные таланты от своих учителей и соучеников по школе, более предпочитая показывать свое мастерство игры на пианино и скрипке.

В Церкви полного Евангелия в Брисбене, как и во многих других евангельских церквях, музыке и пению уделяется большое внимание. Именно здесь в церковном кирпичном комплексе, расположенном на Logan Road Дами раскрылась как вокалистка.

Пастор Хун рассказал, что этот дар открылся в ней после принятия крещения.

“Сила Святого Духа дала ей уверенность в собственных силах”, – сказал он, – “После этого ее голос и ее отношение к пению изменилось... Это стало ее видением и ее мечтой”.

Им говорит, что церковь стала полигоном для публичного исполнения. “Они знали, как я могу петь, поэтому если была необходимость петь сольно, приглашали меня”, – сказала она.

Стоит отметить, что со своим мужем Дами встретилась тоже в церкви. Ной Ким стал членом церкви после завершения военной службы в Корее.

Пастор Джозеф Хонг с первым альбомом Дами Им, записанным на средства Церкви Полного Евангелия в Брисбене

Пастор Хонг рассказал, что члены семьи Им являются активными членами церкви и даже сопровождали его несколько раз в миссионерских поездках на Соломоновы острова.

В 24 года Им записала песню «Маленький Джон», которую посвятила обездоленным детям, которых она встретила во время этих поездок. Песня стала одной из девяти, включенных в ее первый альбом «Мечта» (2010), который записали на добровольные пожертвования, собранные Брисбенской Церковью.

Дебютировав на большой сцене в 2013 году, Дами Им достигла очень многого. За три года певица стала победительницей пятого сезона шоу X-Factor в Австралии, а также представила Австралию на Евровидении-2016 в Швеции с песней Sound of Silence и заняла 2-ое место с 511 баллами.

В публикации использованы материалы издания The Sydney Morning Gerald

ПОДКЛЮЧАЙСЯ XRADIO.SU
XRADIO
ОНЛАЙН ИНТЕРНЕТ РАДИО
Передачи христианского интернет-радио
КРУГЛОСУТОЧНО
www.xradio.su

Спортивный диалог

21 мая 2016 г. на стадионе «Локомотив» состоялся межконфессиональный турнир по мини-футболу, в котором приняли участие команды христианских конфессий и мусульман. Приветствовали участников официальные представители конфессий, Правительства Москвы и члены Общественной палаты РФ.

В день окончания чемпионата России по футболу, свой мини-турнир провели команды различных конфессий. Ранее в Москве уже проводились межрелигиозные турниры по футболу, однако впервые круг участников был настолько широк. Свои команды представили московские церкви Российского объединенного Союза христиан веры евангельской (пятидесятников): «Благая весть», «Слово Жизни», Христианский центр «Восстановление», Церковь «Христианская Миссия», «Церковь Божия в Царицыно» и «Страна Свободы». Две команды представляли католиков: одна от Прихода Непорочного Зачатия Пресвятой Девы Марии - «Верблум Деи», и одна от служения латиноамериканцам – «Боливия». Также две команды было мусульман: от Духовного Управления Мусульман Москвы и Центрального региона «Московский муфтият» и от Московского Исламского Института. Еще две команды представляли Российскую Церковь Христиан Веры Евангельской: «Церковь Большого города» и «Слово Спасения». Еще две команды представляли социальные служения: «Рука помощи» и «Путь к свободе». Расширила географию

турнира приехавшая из Калуги команда поместной Церкви «Христианская Миссия». И самую настоящую сборную представило Всероссийское Содружество Евангельских Христиан (ВСЕХ). В команду ВСЕХ с символичным названием «СВОИ» вошли представители разных церквей объединения из разных городов. Для успешного выступления были организованы своеобразные тренировочные сборы, которые прошли в Нижнем Новгороде.

Турнир оказался самым масштабным из всех, проходивших ранее, межконфессиональных спортивных мероприятий.

Официальное приветствие участникам турнира направил руководитель Департамента национальной политики, межрегиональных связей и туризма города Москвы Владимир Черников.

Награды победителям вручали - члены Общественной палаты РФ Султан Хамзаев и начальствующий епископ Российского объединенного Союза христиан веры евангельской (пятидесятников) Сергей Ряховский, вице-президент Конгресса еврейских религиозных общин и организаций России (КЕРООР) по связям с государственными, общественными организациями Зиновий Коган и старший пресвитер Центрального объединения Российской Церкви христиан веры евангельской Борис Дикиджи, священнослужитель кафедрального собора Непорочного Зачатия Пресвятой Девы Марии (Москва) отец Хорхе.

В результате напряженной игры призовые места заняли команды «Союза всеобщих инициатив», Московского муфтията и московской церкви «Христианская миссия».

Представители конфессий выразили всеобщее одобрение инициативы Российского объединенного Союза христиан веры евангельской в проведении спортивных соревнований и отметили их благотворное влияние на укрепление и развитие диалога между представителями различных религиозных групп.

Пресс-служба РОСХВЕ

ОБЩЕРОССИЙСКАЯ ГАЗЕТА
Екклесиаст

Для писем:
150014, Ярославль, а/я 69,
т./ф.: (4852) 72-84-78.
Email: mail@ekklesiast.ru

ISSN 1997-762X
9 771997 762769

Богослужения церквей Христиан Веры Евангельской

г. Ярославль, «Церковь Божья»,
- **Храм Рождества Христова** (ул. 1905 года, 3), вс, 10.00
- **Здание церкви на пр. Октября** (пр-т Октября, 78, строение 2) вс, 10.00 и 13.00,
- **Помещение «Старого клуба»** (ул. Балтийская, 7), вс, 10.00

Ярославская область:
г. Переславль-Залесский, «Церковь Божья», тел.: (920) 126-73-07.

г. Рыбинск - ул. Суркова, 19 (бывш. кафе "Романтика"), вс., 9:00 и 11:00.
Рыбинский р-н, пос. Октябрьский, д. 21, кв. 5, вс., 11:00.
г. Ростов, "Церковь Божья", тел.: (980) 656-01-03, e-mail: g.rostovchurch@gmail.com
пос. Некрасовское, ул. Кооперативная, д. 8-б, вс., 11:00.
Некрасовский р-н, с. Вятское, ул. Пролетарская, д.1, кв.2, вс., 11:00.

г. Тутаев, правый берег - ул. Р. Люксембург, д. 55, вс., 11:00.
г. Тутаев, левый берег - тел.: (960) 528-41-59.
г. Данилов - ул. Кирова, 71; вс., 11:00. Тел.: (920) 128-96-92.
г. Гаврилов-Ям, «Церковь Божья». Тел.: (920) 148-68-43
г. Любим, «Церковь Божья». Тел.: (909) 280-62-02.

г. Кострома, "Церковь Божья", ул. Чайковского, д. 9-б. Тел. (930) 381-63-60. Сайт: http://gc44.ru/
Костромская область,
г. Волгореченск, «Церковь Божья», тел.: (920) 645-24-10. Вс., 10:00.

г. Воронеж - «Церковь Божья», тел.: (952) 544-08-18.

г. Липецк - тел.: (909) 221-82-90, (4742) 48-14-08
Липецкая обл., г. Елец, «Церковь Божья», ул. Новозаводская, 28, вс., 11:00.

Московская область, г. Подольск, "Церковь Иисуса Христа", ул. Авиационная, 17/18, вс., 11:00.
г. Клин, «Церковь Христова», здание бывшего заводоуправления «Химволокно», 3 этаж. Вс., 11:00

Псковская обл., г. Великие Луки - "Церковь Божья", Клуб железнодорожников, вс., 12:00.

Самарская область,
г. Новокуйбышевск, ул. Карбышева, 12, вс., 10:00. Тел.: (927) 742-58-47.

Красноярский край,
г. Норильск - «Церковь Прославления», служения - ул. Октябрьская, 21/3, вс., 12:00; офис - ул. Комсомольская, 12-92, тел.: (3919) 46-34-14.
г. Талнах - «Церковь Прославления», тел.: (3919) 49-11-00.
г. Кайеркан - «Церковь Прославления», тел.: (913) 530-03-29.
г. Дудинка - «Церковь Прославления», тел.: (913) 504-07-07.

Владимирская область, пос. Балакирево. Церковь ХВЕ "Лоза". ДК "Юность", вс., 11.00.

Ставропольский край,
г. Ессентуки - церковь «Любовь Христа Спасителя», ул.Маркова, 90, вс., 10:00.

Ленинградская обл., г. Тихвин - церковь «Новая жизнь». Служения: ср., 18:30, вс., 11:00. 1-й микрорайон, д. 49, 2-й этаж. Тел.: (906) 250-17-58. E-mail: v.m.markelov@gmail.com

Новосибирская обл.,
г. Татарск, Железнодорожный клуб; ср., 18:30, вс., 11:00.